9 世界奇迹金字塔

古埃(āi)及金字塔是古代文明的一座丰碑，被称为世界七大奇迹之一。

金字塔究竟是怎么来的呢？原来，古埃(āi)及流传着一种说法："人死后，只要保存好尸体，他的灵魂上天后就会复活。"金字塔就是古埃(āi)及的帝王为了保存自己的尸体而修建的陵墓(mù)。

古埃(āi)及金字塔大大小小共 70 余座，都位于开罗(luó)市西南 10～20 公里的一片荒漠(huāng)之中，至今仍巨人般的矗(chù)立着三座金字塔，其中胡夫金字塔最大，称为大金字塔，距(jù)今已有四五千年历史。据说，修建这座金字塔花了整整 30 年时间。金字塔占地面积 52900 平方米，底部是正方形，每边边长 30 多米，高 146.5 米，因几千年的风化剥蚀(bō shí)，现高 138 米。有人估(gū)算，金字塔共用 230 万块大石头砌(qì)成，每块石头一般重 2.5 吨，最大的重达 16 吨。更为奇妙的是，它的建筑工艺水平相当高，石块之间没有用任何灰浆(jiāngzhān)粘连，而且塔的四个

斜(xié)面正对东西南北四个方向，倾斜(xié)度都是 51 度 52 分，塔的东南角与西北角的高度误差(chā)仅 1.27 厘米，可见构筑之精密。

在金字塔的北面，离地 17 米处有一个入口，经过三条窄窄(zhǎizhǎi)的通道可到大金字塔的内部。里面是皇帝和皇后各自的墓(mù)室。墓(mù)中有好几个通气孔直达金字塔表面。据说这些孔还兼(jiān)作皇帝和皇后的“灵魂”外出“自由活动”的出入口。这是多么丰富的想象。

在金字塔畔一块巨大岩石上，雕刻着一个狮身人面像，据说它是神话中的斯芬克斯。关于它还有一个猜谜(mí)的故事呢。

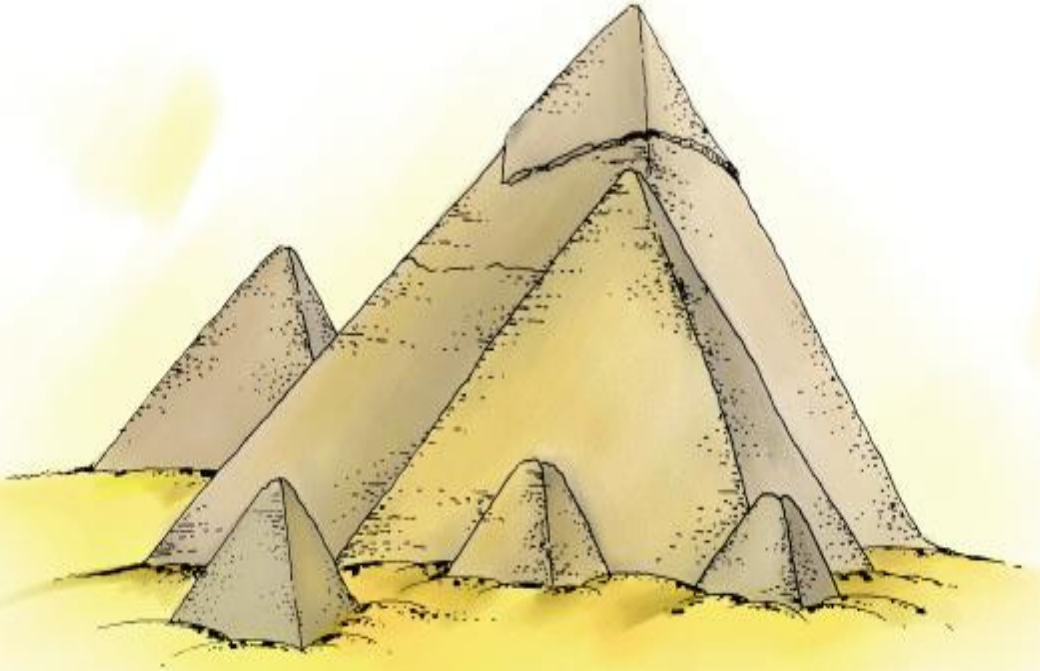

传说斯芬克斯经常在一条通往开罗(luó)的路上兴风作浪，遇到人就出一个谜(mí)语，凡是猜不着的，都成了他的美餐。那条谜(mí)语非常奇特，没有人能够猜着，也没有人幸免一死，所以人们都不敢再走那条路了。

一天，一位年轻人听说了这件事，决心为民除害，去试一试。斯芬克斯一见有人来了，照例(lì)出了那条谜(mí)语："什么东西早上是四条腿，到了中午是两条腿，当太阳落山时又变为三条腿？"

"这个……"年轻人感到确实难猜。

"快点儿！"斯芬克斯大声催道，说完就张开血盆大口，恨不得一口把年轻人吞(tūn)下去。但他凭(píng)以往的经验，心里想："别急！这一顿是跑不了啦，还是看一看这小子有什么办法吧。"

"是——人！"

"什么？"斯芬克斯感到万分惊慌，但仍不死心，于是烦躁不安地追问道："那是为什么？"

"因为人刚生下来还不会行走，只能两手在地上爬着走，这不是四条腿吗？人长大后学会了走路，不是变成了两条腿吗？当人老了的时候，走路必须拄(zhǔ)着拐杖(zhàng)，这不就是三条腿了吗？"

斯芬克斯哑(yǎ)口无言，觉得没脸见人，只好自尽了。从此以后，这条路上的人又多了起来。

狮身人面像全长 48.8 米，高 21.3 米，可惜的是它那重达 500 千克的胡子在 1798 年 8 月被拿破仑(lún)的军队砸(zá)落，再也装不上去了。

埃(āi)及金字塔表现了古埃(āi)及人民的智慧和创造力，成为埃(āi)及文明乃至世界文明的象征。

生 字

mù	huāng	jù	bō	shí	gū	jiāng	zhān
墓	荒	距	剥	蚀	估	浆	粘
xié	chā	zhǎi	jiān	mí	lì	tūn	píng
斜	差	窄	兼	谜	例	吞	凭
yǎ	zá						
哑	砸						

词 语

qíjì	liúchuán	xiūjiàn	kějiàn	gèzì	fánshì
奇迹	流传	修建	可见	各自	凡是
zhàolì	quèshí	hènbude	kěxī		
照例	确实	恨不得	可惜		

专 有 名 词

Āijí	Nápòlún
埃及	拿破仑
Egypt	Napoleon

课 堂 练 习

1 写一写：

墓			
荒			
距			
剥			
蚀			
估			
浆			
粘			
斜			
差			
窄			

兼			
谜			
例			
吞			
凭			
哑			
砸			

2 读一读：

陵墓　古墓　公墓　墓地　墓碑　扫墓

荒漠　荒凉　荒岛　荒地　灾荒　开荒　逃荒

距今　距离

剥夺　风化剥蚀

腐蚀

侵蚀　风蚀

估计　估量　估价　估算　评估

灰浆　豆浆　纸浆　糖浆　泥浆

误差　差别　差异　差错　差距

很窄　宽窄　路窄

兼职　兼任　兼顾　品学兼优

谜语　谜面　谜底　字谜　灯谜　画谜　猜谜

照例　例子　例如

吞进　吞食　独吞　吞下去
凭据　凭借　任凭　凭经验
哑巴　哑剧　哑谜　哑语　哑口无言
砸掉　砸坏　砸烂

3 对 话：

亮亮：爸爸，我说个谜语，看你猜不猜得出来？
爸爸：想考我？说吧。
亮亮：早上四条腿，到了中午两条腿，当太阳落山时又变为三条腿，这是什么？
爸爸：这太容易了，难不倒我。
亮亮：那你快说呀，爸爸。
爸爸：是人。对吧？
亮亮：你怎么知道的？
爸爸：这是一个很有名的谜语。你知道它是怎么来的吗？
亮亮：当然知道。这与金字塔的狮身人面像有关。
爸爸：是吗？那你告诉爸爸是怎么回事呢？
亮亮：据说那个狮身人面像是神话中的斯芬克斯。他经常在一条通往开罗（luó）的路上兴风作怪，一遇到人就出这个谜语，让人们猜。
爸爸：要是猜不出来呢？
亮亮：凡是猜不出来的，都会被他吃掉。后来，有一位年轻人听说了，决心为民除害，去试一试。斯芬克斯一见到那位年轻人，就又出了这个谜语。
爸爸：那个年轻人猜出来了吗？
亮亮：年轻人开始也感到确实难猜，但后来还是猜出来了。
爸爸：这下斯芬克斯就不能吃他了。
亮亮：可不是。斯芬克斯觉得没脸见人，只好自尽了。从此以后，人们又可以走这条路了。
爸爸：这个谜语真有意思。是谁告诉你的？

亮亮：是我们中文课本里介绍的，开始我也猜不出来，后来觉得这谜语真有意思。

爸爸：你喜欢猜谜，我有一本《谜语大全》，你可以看看。

亮亮：我看了之后可要考你的啊！

爸爸：没问题，我等着！

4 想一想，说一说：

（1）金字塔被称为什么？它究竟是怎么来的？

（2）为什么说金字塔的建筑工艺水平相当高？

（3）讲一讲关于狮身人面像的传说。

阅读

墨西哥的金字塔

在墨西哥城东北 40 公里处的古城遗址上，有两座世界闻名的金字塔——太阳金字塔和月亮金字塔。它们不是古代帝王的陵墓，而是古印第安人祭(jì)神用的祭(jì)台。

太阳金字塔建于公元 2 世纪，它坐东朝西，高 65 米，塔基长 225 米，宽 222 米，体积100 万立方米，共分 5 层，从最底层直达塔顶的石阶(jiē)共有 236 级。塔顶上建有金碧(bì)辉煌的庙宇。每天正午，太阳光可以照亮塔的全身；下午，太阳则正好在塔对面隐没。庙中有一座巨大的太阳神像，面朝东方，胸前挂着无数金银饰片，每当阳光照进庙宇时，太阳神像就闪烁出神秘的光芒，令人肃然起敬。当年古印第安人就在这里举行祭(jì)拜太阳神的仪式。

月亮金字塔和太阳金字塔外形差不多，但要小一些。它距太阳金字塔有 1000 米远，建造时间比太阳金字塔晚 200 年。它坐北朝南，基座长 150 米，宽 120 米，塔高 43 米，也分 5 层，显得精美雅(yǎ)致。它虽没有太阳金字塔高，但由于它的地基比太阳金字塔的地基高，所以它的塔顶与太阳金字塔的塔顶正好处在同一水平线上。月亮金字塔前有一个可以容纳上万人的广场，不难想象当年祭(jì)祀(sì)活动的规模和气派。

太阳金字塔和月亮金字塔均用巨大石块砌(qì)成，石块上绘有多姿多彩的壁画。当夜幕降临时，塔顶彩灯齐明，各种色彩的光线照射在金字塔上，伴着悠扬的印第安音乐，使人不由得产生怀古之情。

古印第安人为什么要在这儿建金字塔呢？据说，古时候地球上曾经有四个太阳，其中三个先后被毁(huǐ)灭了。人类出现以后，第四个太阳也熄灭了，地球上一片黑暗。看到这种情况，许多神聚到一起来想办法。最富有的神和最贫穷的神都表示，自己愿意投身到火里，

变成发光的星球，使人类重新获得光明。但当面对熊熊烈火时，穷神勇敢地跳了下去，一轮红日立刻从东方冉冉(rǎn rǎn)升起，而富神却吓破了胆，在火快熄(xī)灭时才跳进去，于是，天边出现的就是暗淡的月亮。

后来，人们就建造了太阳金字塔和月亮金字塔，并经常在塔上举行祭(jì)天典礼，祈(qí)求太阳和月亮永放光芒。

生 字

jì yǎ sì qì huǐ

祭 雅 祀 砌 毁

词 语

yízhǐ 遗址　shǎnshuò 闪烁　róngnà 容纳　jìsì 祭祀　huǐmiè 毁灭

专 有 名 词
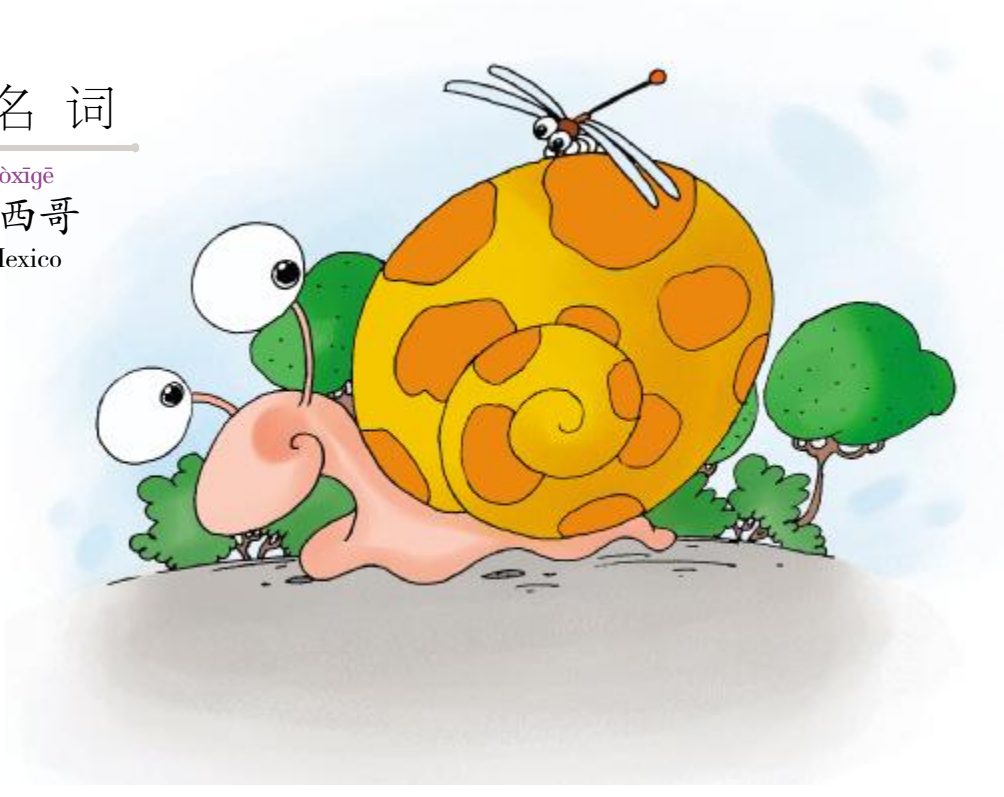
Mòxīgē
墨西哥
Mexico